ОБЩОЧОВЕШКИТЕ ЦЕННОСТИ НАД ВСИЧКО!

АПРИЛЦИ

Общински вестник

ISSN 1310-4918

10

(906) Брацигово, г. LX,
24 октомври 2024 г.
четвъртък

30 ст.

ЗА ПЪРВИ ПЪТ КАМАРАТА НА СТРОИТЕЛИТЕ В БЪЛГАРИЯ ВРЪЧИ СПЕЦИАЛНА НАГРАДА В ПРЕСТИЖНИЯ КОНКУРС





За първи път Камарата на строителите в България връчи специална награда в престижния конкурс „Кмет на годината“. Браншовата организация отличи кмета на Брацигово Надежда Казакова за принос на града в утвърждаване на авторитета на професията на строителите през поколенията. За този бранш Брацигово има важно значение от векове насам. Там преди над 200 години е сформирана прочутата Брациговска архитектурно-строителна школа, обучавала знаменитите по българските земи брациговски майстори. След това десетилетия градът е дом на най-известния строителен техникум в България.

В наши дни Брацигово продължава връзката си с традицията и от 4 години насам е домакин и съорганизатор на престижния международен форум „Брацигово – Каменният поток на времето“. Той събира заедно институции, браншови организации, бизнеса и експерти от България и Италия за споделяне на опит и начертаване на стратегии в опазването на културно-историческото наследство.

От името на КСБ инж. Терзиев благодари на всички кметове за доброто партньорство, което ще продължи и занапред.

Сред гостите на церемонията бяха вицепрезидентът Илияна Йотова и министърът на регионалното развитие и благоустройството инж. Виолета Коритарова.

Церемонията „Кмет на годината“ ще бъде излъчена по БНТ на 1 ноември от 22.00 ч.

IN MEMORIAM
НА 92 ГОДИНИ НИ НАПУСНА АТАНАС КРУМОВ БОТЕВ



Роден е през 1932 г. Най-дълго управлявалия кмет на Брацигово от новото време. Създател на селищна система Брацигово през 1977 г. Почетен гражданин на Брацигово от 2017 г.

Тъжна вест потресе Брацигово. Смъртта винаги изненадва. Съзнаваме, че не можем да направим вече нищо, което би го върнало сред нас. Съзнаваме, че в такъв момент трудно се намират думи на съчувствие, които да потушат болката в сърцата. Всички, които сме имали честта да се докоснем до този човек, скърбим след безвъзвратната загуба.

Атанас Ботев остави житейската суматоха, за да попадне в един друг свят.

„Истинският ръст на дърветата се измерва, когато вече са паднали!“

Живя достойно, беше човек с главно Ч. Градеше и виждаше далеч в бъдещето. Доказваше и показваше смисъла на живота, покорявайки най-високите му върхове.

Трудно е да приемем истината... Боли. Земята си взима своето, Небето чака. Нека земята го приеме като дар, тук ще ни липсва много, но споменът за него ще бъде винаги с нас. Той бе достоен ръководител и честен човек, за когото брациговци ще скърбят дълго.

Екипът на Община Брацигово поднася съболезнования към семейството и всички негови близки и приятели.

Поклон, дълбок поклон! Почивай в мир!

РЕКВИЕМ

Земята е под теб, над теб - небето.
И кръговратът нежно ги държи.
Ти – бучка пръст в пространството.
Сърцето в невидимата орбита кръжи...
Но блясва лъч, непримирим се лута –
попива жадно твоите черти.
Мълчат сърцата ни една минута,
в която твоето сърце тупти...

Рангел Пейков

ПОЛИЦАИ ОТ ПЕЩЕРА, ДОБРОВОЛЦИ ОТ БРАЦИГОВО И ДРОНЪТ НА ПЛАНИНСКО СПАСЯВАНЕ – ПАЗАРДЖИК ОТКРИХА ЖЕНА, ОБЯВЕНА ЗА ИЗДИРВАНЕ



Жена на 81 години от Пловдив бе обявена за издирване. Възрастната дама е открита от полицаите от Пещера и доброволци от Брацигово, Планинско спасяване – Пазарджик, и Ловно-рибарското дружество в Пещера.

В полицията постъпил сигнал, че жената, която има имот в с. Радилово, е посетила лозето си, заедно със своя съпруг. Докато били там, тя изчезнала. Още същата вечер е започнало издирването ѝ, което доведе до положителен резултат, съобщи Мирослав Стоянов, говорител на ОДМВР – Пазарджик.

Жената е търсена и с дрон на Планинско спасяване, оборудван и с термокамера.

Веднага след сигнала екипи на полицейското управление в Пещера са започнали претърсване на местността около лозето, като са открили жената на доста по-отдалечено от него място.

Вероятно поради здравословни проблеми, тя е загубила представа за мястото, на което е била и в опит да се върне към него се е отдалечила.

Жената е била в добро общо състояние. Прегледана е незабавно от екип на Спешна помощ и е откарана в МБАЛ – Пазарджик, където са се погрижили за възстановяването ѝ.

Действията на място са ръководени от началника на управлението в Пещера – главен инспектор Христо Георгиев.

Ето как се описва ситуацията: в 6:30 часа на 21.09 екипи на полицията, Планинско спасяване – област Пазарджик и Доброволно формирование „Актив-112“ са на терен и започват обходи за подробно претърсване, а един пилот от сдружението обследва периметъра с дрона. Екипите са разделени на групи и се претърсва, както пеш, така и с джипове, доколкото е възможно. Теренът е пресечен и на места труднопроходим.

В 12:00 часа жената е локализирана от дрона, като всички екипи се насочват натам, за да оценят здравословното ѝ състояние и да окажат необходимата помощ, същевременно е извикана и линейка. Жената е намерена контактна. Оказана ѝ е първа помощ от медиците и след това е пренесена с мека носилка до линейката, която се намира на около километър от мястото.

Благодарим на всички, които се включиха в акцията!

Благодарим и за доверието, което ни оказахте!

Искрено благодарим на всички дарители, които подкрепиха кампанията ни за дрона. Именно благодарение на вас дронът е реалност, използва се по предназначение и първата му успешна мисия вече е факт!

Между два броя



НАЦИОНАЛНА КАМПАНИЯ „ЧИСТА ОКОЛНА СРЕДА 2024“

ОБЩИНА БРАЦИГОВО РЕАЛИЗИРА ПРОЕКТ “СПОРТУВАМ, ОБЩУВАМ И ОПАЗВАМ ОКОЛНАТА СРЕДА“

ДОГОВОР ЗА БЕЗВЪЗМЕЗДНА ФИНАНСОВА ПОМОЩ: №15824/05.06.2024 г.

ОБЩА СТОЙНОСТ: 14 980,00 лв.

ФИНАНСИРАНЕ ОТ ПУДООС: 14 980,00 лв.

НАЧАЛО НА ПРОЕКТА: 05.06.2024 г.

КРАЙ НА ПРОЕКТА: 15.10.2024 г.

ИЗПЪЛНЕНИ ДЕЙНОСТИ ПО ПРОЕКТА:

* ремонт на съществуваща ограда;
* доставка и монтаж на комбиниран фитнесуред: кростренажор и лост за набиране;
* подмяна на люлки и улей за пързаляне;
* монтаж на LED соларни осветители;
* доставка и монтаж на пейки и кошчета;
* ремонт на съществуващи пясъчници;
* изработка и монтаж на кутия за книги и мобилни телефони;
* доставка и монтаж на стойка за велосипеди и тротинетки.

ПЪТЯТ БРАЦИГОВО – РАВНОГОР – НА ДНЕВЕН РЕД



АПИ обяви обществени поръчки за изготвянето на технически проект и строителство и за надзор при укрепването на участък от път III-377 Брацигово – Равногор. Агенция „Пътна инфраструктура“ обяви обществена поръчка за избор на изпълнител за изготвяне на технически проект и строителство (инженеринг) за възстановяването и укрепването на отсечка с дължина 419 метра от път III-377 Брацигово – Равногор в област Пазарджик. Засегнатият участък е между четиринадесети и петнадесети километър.

Срокът за подаване на оферти е 13 ноември т. г., а прогнозната стойност е 3 444 919,12 лв. без ДДС, от републиканския бюджет.

Пътното трасе е изцяло в полупланински терен и е засегнато от активизирани свлачищни процеси, които разрушават цялостта на пътя и съществуващите подпорни стени. В лошо състояние са три участъка и е компрометирана 7-метрова подпорна стена при 14-и км. Трафикът в момента не е ограничен. Преминаването се регулира от пътни знаци, а скоростта на движение е намалена до 40 км/ч. Избраният изпълнител ще трябва да извърши геотехнически проучвания, които да изяснят условия в района на деформациите и причините за тяхното възникване. На база резултатите от него ще се изготви и реализира проект за трайното укрепване и възстановяване на засегнатия участък. Целта е да се подобрят транспортно-експлоатационните качества на отсечката и носимоспособността на настилката, с което да се осигури безопасността на движението и доброто отводняване на трасето. Проектирането ще се извърши в три междинни етапа, а срокът за изпълнение е 100 календарни дни. Строително-монтажните дейности се предвижда да бъдат реализирани за 150 календарни дни. Обявена е и обществена поръчка за строителен надзор за укрепването на участъка.

Срокът за подаване на предложенията е 12 ноември, а прогнозната стойност е 206 695,15 лв. без ДДС. Строителният надзор ще се осъществи в три етапа, като срокът за изпълнение е 220 календарни дни.

АПИ

ВЛИЗАТ В СИЛА ПРОМЕНИ В ЗАКОНА ЗА ЗДРАВЕТО

В Държавен вестник, бр. 85 от 8 октомври 2024 г., е обнародван Закон за изменение и допълнение на Закона за здравето, приет от 50-ото Народно събрание на 25 септември 2024 г.

Направени са важни промени в Закона за здравето, някои от които ви представяме.

Медицинските и немедицинските специалисти в лечебните и здравните заведения са длъжни да създават електронен здравен запис за всяка извършена дейност. Изготвената в лечебните и здравните заведения здравна документация се изпраща към Националната здравноинформационна система като електронен документ, подписан с квалифициран електронен подпис.

За нуждите на НЗИС първичните администратори на данни предоставят автоматизирано на министъра на здравеопазването – безвъзмездно, съгласно изискванията на Закона за електронното управление, най-малко следните данни: за гражданската регистрация и за валидността на българските лични документи. Националната агенция за приходите предоставя на Министерството на здравеопазването информация за здравноосигурителния статус на физическите лица, вписани в регистъра на агенцията. Лечебните и здравните заведения не носят отговорност за неверни, неактуални или неправилно въведени от други лица данни в регистрите и информационните системи.

Предоставянето на достъп до информацията в електронния здравен запис на гражданина от определените лица в чл. 28д, ал. 1, т. 2 – 5 от ЗЗ ще се извършва само след изрично писмено съгласие, при условия и по ред, определени в наредба, издадена от министъра на здравеопазването, при спазване на определените изискванията в чл. 28г, ал. 8 от същия закон.

В сила от 01.01.2026 г., министърът на здравеопазването изгражда и поддържа система за управление на графиците на работа с пациенти на медицинските специалисти в лечебните заведения като част от Националната здравноинформационна система. Медицинските специалисти използват системата доброволно и безплатно.

Забранява се продажбата на пълнители за диазотен оксид (райски газ), включително и онлайн, на физически лица, извън случаите на еднолични търговци, чийто предмет на дейност включва продажбата на диазотен оксид (райски газ) на търговци по смисъла на Търговския закон.

Забранява се рекламата на диазотен оксид (райски газ) в онлайн платформи по смисъла на Регламент (ЕС) 2022/2065 на Европейския парламент и на съвета от 19 октомври 2022 г. относно единния пазар на цифрови услуги и за изменение на Директива 2000/31/ЕО (Акт за цифровите услуги) (ОВ, L 277/1 от 27 октомври 2022 г.). За преустановяване публикуването на реклама се разпорежда премахване със заповед, издадена от председателя на Комисията за защита на потребителите.

В срок до 1 януари 2027 г. лечебните и здравните заведения са длъжни да въведат електронен здравен запис за всяка извършена дейност по чл. 28г, ал. 3а от ЗЗ, когато са налице следните условия:

– за извършените дейности не е наличен запис в Националната здравноинформационна система или в системите на Националната здравноосигурителна каса;

– за извършените дейности е налична достатъчно информация в структуриран вид във вътрешни електронни системи и бази данни с цел създаване на електронен здравен запис съгласно изискванията на наредбата по чл. 28г, ал. 6 от ЗЗ;

– за вида дейности има утвърден образец от министъра на здравеопазването;

– дейността е извършена след 1 януари 2022 г.

В срок до 1 януари 2027 г. лечебните и здравните заведения изпращат електронните здравни записи по горецитираните точки към Националната здравноинформационна система по ред, определен от министъра на здравеопазването.

Подписването на електронните здравни записи от горецитираните точки може да се извърши от длъжностно лице в лечебното или здравното заведение, което е различно от лицето, извършило дейностите. За електронните здравни записи по т. 1 до 4 не се прилагат разпоредбите на чл. 28г, ал. 9 и 10 от ЗЗ.

Министърът на здравеопазването създава възможност за тестово въвеждане на електронните здравни записи в срок до 1 април 2026 г.

В срок до една година от влизането в сила на този закон Националната здравноосигурителна каса изпраща всички здравни данни от информационната система по чл. 63, ал. 1 от Закона за здравното осигуряване, които са въведени след 1 януари 2010 г., на министъра на здравеопазването, с цел попълване на електронните здравни записи на пациентите по ред, определен от министъра на здравеопазването.

Министърът на здравеопазването привежда наредбата по чл. 28г, ал. 6 от ЗЗ в съответствие с изискванията на този закон в срок до 6 месеца от влизането му в сила.

Министърът на здравеопазването:

– издава наредбата по чл. 6б, ал. 9 от Закона за лечебните заведения в срок до 1 април 2025 г.;

– привежда наредбата по чл. 46, ал. 3 от Закона за лечебните заведения в съответствие с изискванията на този закон в срок до 1 юли 2025 г.

С Преходните и заключителни разпоредби се изменя и допълва Законът за лечебните заведения.

От 1 април 2025 г. лечебните заведения и медицинските специалисти в тях могат да извършват медицинска помощ от разстояние, която включва диагностични, лечебни, рехабилитационни и профилактични дейности. Тя се извършва:

– при спазване на медицинските стандарти по чл. 6, ал. 1 от ЗЛЗ;

– чрез прилагане на утвърдени от медицинската наука и практика методи;

– чрез медицински, информационни и комуникационни технологии, които гарантират сигурност на личните данни и здравната информация;

– в съответствие с чл. 81, ал. 1, чл. 85 и чл. 86, ал. 1 от Закона за здравето.

От 1.01.2026 г. лечебните заведения за болнична помощ, вкл. тези за активно лечение, ще могат да извършват и мобилни профилактични и скринингови дейности в труднодостъпни и отдалечени райони чрез мобилни структури.

При създаване на електронни документи в Националната здравноинформационна система, с които се удостоверява извършването на дейности, заплащани от Националната здравноосигурителна каса, се извършва предварителна автоматизирана проверка с данните и автоматизирания контрол от информационната система на Националната здравноосигурителна каса по ред, определен от Министерството на здравеопазването и Националната здравноосигурителна каса.

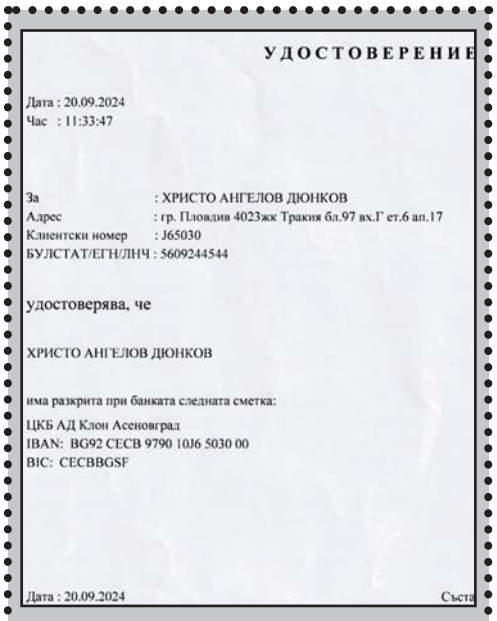

УДОСТОВЕРЕНИЕ

Дата : 20.09.2024
Час : 11:33:47

За : ХРИСТО АНГЕЛОВ ДЮНКОВ
Адрес : гр. Пловдив 4023жк Тракия бл.97 вх.Г ет.6 ап.17
Клиентски номер : J65030
БУЛСТАТ/ЕГН/ЛНЧ : 5609244544

удостоверява, че

ХРИСТО АНГЕЛОВ ДЮНКОВ

има разкрита при банката следната сметка:

ЦКБ АД Клон Асеновград
IBAN: BG92 CECB 9790 10J6 5030 00
BIC: CECBBGSF

Дата : 20.09.2024 Съста

БРАЦИГОВО СТАНА ЧАСТ ОТ „ДИПЛОМАЦИЯ НА ЧУДЕСАТА. БРАНД БЪЛГАРИЯ – ДОКОСНИ РОДОПИТЕ“



Над 25 посланици тръгнаха по най-магнетичните чудеса на Родопите – Дяволския мост, Перперикон, Татул, Джамията на седемте моми, Побит камък, крепостта на гълъба „Перистера“, Брацигово и много други. Родопските общини се включиха в най-новото предизвикателство на редакцията на вестник „Стандарт“, която обединява магнетични места в древната планина, част от които е и Брацигово.

Дипломатите останаха във възторг от изложбата за Свещената планина, която Общество „Културно наследство“ – българският представител на най-голямата европейска организация за опазване на културното наследство Европа Ностра, представи в резиденцията на Кралство Мароко. Домакин на събитието „Дипломация на чудесата. Бранд България – докосни Родопите“ бе Нейно Превъзходителство Закия ел Мидауи, посланик на Кралство Мароко и доайен на Дипломатическия корпус у нас.

Родопските кабагайди на 7-годишния Ивайло и баща му Николай Йорданов огласиха резиденцията на Кралство Мароко, предизвиквайки бурни овации. Огромни фотопана представиха пред посланиците най-емблематичните чудеса на Родопите – Дяволския мост, Перперикон, Татул, Джамията на седемте моми и др. Част от изложбата бяха уникалните кристали от Мадан и колоритните родопски носии.

За всеки от гостите имаше и подарък – свещен камък от величествената планина Родопи.

„Станете посланици на чудесата на Родопите и на „Бранд България“ – призова дипломатите Славка Бозукова, председател на Общество „Културно наследство“ и издател на медия „Стандарт“. Тя представи Европа Ностра България и каузите „Бранд България“ и „Бранд Родопи“.

За всички нас „Бранд България“ е наративът, събрал всички елементи на националната ни идентичност, с който уникалната ни културна съкровищница ще заеме подобаващо място в европейската и в същото време ще превърне страната ни във водеща дестинация и за туризъм, и за иновации. Нещо повече – ще задвижи икономиката, ще създаде поминък, ще върне младите по родните места. Един от базовите елементи на „Бранд България“ е именно „Бранд Родопи“ – каза още г-жа Бозукова.“

Родопите не са само културно-историческото наследство. Това са неповторимите гайди, песни и танци, невероятните панорамни площадки, атракционите, паркът с мечките в Белица, екопътеките, водопадите. Това е виното – направено от лози, отглеждани още в древността. Това са кулинарните чудеса – пататник, гюзлеме, мекици, къпана баница и много други.

„Убедени сме, че нашата Родина е неизчерпаема съкровищница, която трябва да показваме на света. Но сме длъжници – трябва законова рамка, която да свърже културно-историческото ни наследство с туризма. Инициативата „Бранд България“ трябва да има своя статут, при който институции и неправителствени организации са в добра координация помежду си, за да се реализира тази дългосрочна политика“ – заяви вицепрезидентът Илияна Йотова, патрон на кампанията „Чудесата на България“ от основаването ѝ.

В приветствието си Илияна Йотова отново призова за създаването на културни маршрути, свързани с исторически места, събития и дати, както и с цели култури. „Така ще избегнем тежките грешки, като например отсъствието на България от Кирило-Методиевите маршрути или случая с къщата на Димитър Талев в Прилеп, или с наследството на братята Евлоги и Христо Георгиеви“ – посочи вицепрезидентът.

Йотова изрази убеденост, че трябва да бъдат подкрепени и развити идеите на Общество „Културно наследство“ за създаването на „Бранд България“ – кампания, която среща много съюзници, както от институциите, така и от неправителствения сектор.

„За мен е чест, като посланик на Кралство Мароко и като доайен на дипломатическия корпус в България, да бъда домакин на това събитие. Отбелязвам и големия принос на г-жа Славка Бозукова, като представител на Европа Ностра в България и като водещ на кампанията „Чудесата на България“ вече повече от 14 години – подчерта Н. Пр. Закия ел Мидауи – като учредител на Общество „Културно наследство“ г-жа Бозукова е посветена на представянето на богатата и разнообразна памет на България – каза още посланикът на Мароко у нас.

Горда съм да бъда свързвана с тези инициативи и да съм рамо до рамо с отговорни фактори в управлението и в обществото на България. Съпреживявам изцяло усилията на всички, които са заети в това да опазват и популяризират културното наследство на България – заяви Н. Пр. Закия ел Мидауи. – Ако политиката разделя хората, то културата ги обединява!“– подчерта тя в заключение.

„Настоящото събитие е истински празник за българската и марокканската култура. Впечатлена съм от дейността на Общество „Културно наследство“, като официален представител на Европа Ностра за България – заяви зам.-министърът на външните работи Мария Ангелиева. – Привилегия е да бъдеш част от културния елит на Европа. Това е повод за гордост на всички нас“ –• категорична бе Ангелиева.

Като знак за силата на културната дипломация посланик Закия ел Мидауи представи уникалните мароканси кафтани, които кандидатстват за вписване в ЮНЕСКО. С тях пред гостите дефилираха момичета от Френската гимназия в София.

Специално настроение по време на събитието създадоха красивите момичета от танцова формация „СОФИСТИК-ЖИВО“.

Накрая всички гости се насладиха на кулинарните чудеса на Мароко и на невероятните вина на Катаржина Естейт.



ЧИТАЛИЩЕ
"НИКОЛА Й.ВАПЦАРОВ-1903" С.БЯГА

ДЕН НА НАРОДНИТЕ БУДИТЕЛИ

ПРОГРАМА

28.10.2024-ПОНЕДЕЛНИК
• Инфографика „Будители
• Поредица „Мъдростите,които ни завещаха будителите.
• Творческа работилница с деца
• писане с ПЕРО •

29.10.2024-ВТОРНИК
• Онлайн викторина
• Ден на отворените врати -Танцувай с нас народни танци.

30.10.2024-СРЯДА
10.00 часа•Анастасия Димитрова – родоначалник на българската девическа просвета. Беседа
• 18.00 часа.Рисуване и вино -тема България

31.10.2024-ЧЕТВЪРТЪК
Литературно-музикална програма

01.11.2024-ПЕТЪК
Капсула на времето-Творческа работилница за изработка на папируси съвместно с ИСТОРИЧЕСКИ МУЗЕЙ гр.Брацигово

14.10 -30.10 .2024
Поетичен конкурс с награди. Участниците трябва да напишат стихотворение, вдъхновено от темата за народните будители. Работите ще бъдат публикувани в страницата на

с.Бяга
Телефон за записване: 0896626902



Поетичен конкурс за стихотворение

НАЧАЛО 14.10.2024

БУДИТЕЛИ

„БУДНИ СЪРЦА, ЖИВИ СЛОВА“

Читалище НИКОЛА Й.ВАПЦАРОВ С.БЯГА

ТЕМА НА КОНКУРСА:
СТИХОТВОРЕНИЕТО ТРЯБВА ДА БЪДЕ ПОСВЕТЕНО НА ДЕНЯ НА НАРОДНИТЕ БУДИТЕЛИ, НА ТЯХНАТА РОЛЯ В КУЛТУРАТА, ОБРАЗОВАНИЕТО И СЪХРАНЯВАНЕТО НА БЪЛГАРСКИЯ ДУХ.

УСЛОВИЯ ЗА УЧАСТИЕ

ВЪЗРАСТОВИ ГРУПИ
(Конкурсът е отворен за всички възрастови групи, разделени в различни категории:
Деца (5-12 години)
Юноши (13-18 години)
Възрастни (18+ години)

НАЧИН НА УЧАСТИЕ
Стихотворенията се изпращат по електронна поща на имейл: dim811@abv.bg, заедно с контактна информация (три имена, възраст, телефон за връзка).

СРОК ЗА УЧАСТИЕ
Творбите трябва да бъдат изпратени до 30.10.2024

ОЦЕНЯВАНЕ
Творбите ще бъдат оценявани анонимно от жури, състоящо се от поети, учители по литература и културни дейци.
Критерии за оценка:
Творческа подкрепа и оригиналност
Тематична връзка с Деня на народните будители
Езикова грамотност и стил

НАГРАДЕН ФОНД
1. Плакет
2. Специална награда за оригиналност и принос към темата.
3. Грамота за участие

ИЗИСКВАНИЯ ЗА ТВОРБАТА
Изисквания към стихотворението:
Творбата трябва да е авторска и да не е публикувана преди.
Максималният брой редове за стихотворението е 40.
Формат на файла: текстов документ (.doc, .docx, .pdf).
Всеки участник може да представи само едно стихотворение.

КОНКУРСЪТ СЕ ПРОВЕЖДА СЪС СПЕЦИАЛНОТО СЪДЕЙСТВИЕ НА ОБЩИНА БРАЦИГОВО

ОБЩИНА БРАЦИГОВО

З А П О В Е Д

№ РД-№ 566/11.10.2024 г.

На основание чл. 44, ал. 1, т. 8 и ал. 2 от ЗМСМА, във връзка с чл. 63, ал. 2 и чл. 62 от ЗМДТ,

НАРЕЖДАМ:

1. Определям през 2025 г. в община Брацигово да се предоставят следните видове услуги по чл. 62 от ЗМДТ – събиране и транспортиране на битови отпадъци до съоръжения и инсталации за тяхното третиране, третиране на битовите отпадъци в съоръжения и инсталации, поддържане на чистотата на териториите за обществено ползване в населените места и селищните образувания в общината за имоти, находящи се в град Брацигово, селата Равногор, Розово, Бяга, Исперихово, Козарско, Жребичко, летовище „Розовски вриз“ и летовище „Васил Петлешков“ – в границите, установени по застроително-регулационни планове, както и всички жилищни, промишлени и други имоти на територията на общината със статут на застроени имоти, урегулирани по Закона за устройство на териториите.

2. Определям честотата на сметоизвозване на битови отпадъци по населени места, описани в т. 1 от настоящата заповед, както следва:

Сметосъбирачен автомобил РЕНО
гр. БРАЦИГОВО
ПОНЕДЕЛНИК

1. ул. „Христо Ботев“ № 1-20
2. ул. „Поп Сокол“ № 1-43
3. ул. „Атанас Тодовичин“ № 1-6
4. ул. „Братя Попови“ № 1-42
5. ул. „Костур“ № 1-20
6. ул. „Преврен“ № 1-33
7. ул. „Паница Семерджиев“ № 1-34
8. ул. „Черешово топче“ № 1-43
9. ул. „Атанас Кьослев“ № 1-27
10. ул. „Иван Вазов“ № 1-17
11. ОДЗ „Божура Фурнаджиева“
12. ул. „Иван Боянов“
13. бул. „Девети септември“ (алеята)
14. ул. „Пейчо Карналов“ (тунела)
15. ул „Грую Андреев“ № 1-19
16. ул. „Георги Пейкин“ № 1-17
17. ул. „Петър Фикин“ № 1-20
18. Гробищен парк
19. ул. „Христо Гьошев“ № 1-8
20. ДГ „Здравец“
21. ул. „Грамадите“ № 1-11
22. ул. „Ангел Джинджифоров“ № 1-12
23. Контейнер при „Братя Ангелови“
24. Контейнер при прелеза

Сметосъбирачен автомобил МЕРЦЕДЕС
гр. БРАЦИГОВО
ВТОРНИК

1. ул. „Иван Хрисчев“ № 1-29
2. ул. „Ана Гиздова“ № 1-25а
3. ул. „Брациговска комуна“ № 1-92
4. ул. „Борис Томчев“ № 1-10
5. ул. „Георги Петков“ № 1-20
6. ул. „Борис Кънчев“ № 1-21
7. ул. „Никола Вапцаров“ № 1-27
8. ул. „Ангел Попов“ № 1-44
9. ул. „Крум Партъчев“ № 1-24
10. ул. „Никола Мишев“ № 1-27
11. ул. „Христо Смирненски“ № 1-21
12. ул. „Георги Бенковски“ № 1-43
13. ул. „Георги Златков“ № 1-26
14. ул. „Васил Левски“ № 1-22
15. ул. „Борис Чулков“ № 1-20
16. бул. „Трети март“ № 40-94А
17. Фирма „ЕЛУКС“ООД
18. ул. „Желязко Делев“ № 1-10
19. Пожарна охрана сгради и фирми Извън регулация

Сметосъбирачен автомобил РЕНО
гр. БРАЦИГОВО
ВТОРНИК

1. ул. „Данаил Дименов“ № 1-27
2. ул. „Оборище“ – тупик
3. ул. „Васил Партъчев“ № 1-16
4. ул. „Лев Желязков“ № 1-35
5. ул. „Иглика“ № 1-18
6. ул. „Бор“ № 1-24
7. ул. „Явор“ № 1-13
8. ул. „Кокиче“ № 1-31
9. ул. „Пролет“ № 1-
10. Извън регулация – бивш стопански двор

Сметосъбирачен автомобил МЕРЦЕДЕС
гр. БРАЦИГОВО
ПОНЕДЕЛНИК

1. ул. „Слави Дишлянов“ № 1-42А
2. Контейнерите на моста и хотела
3. ул. „Майор Павлов“ № 1-22
4. ул „Иван Павлов“ № 2-10
5. ул. „Т. Гендов“ – тупик
6. ул. „Оборище“ № 1-44
7. ул. „Антон Ашкерц“ № 1-42
8. ул. „Атолука“ № 1-18
9. ул. „Христо Гюлеметов“ № 36-80
10. ул. „Освободители“ № 1-46
11. ул. „Панагюрище“ № 1-22
12. ул. „Перущица“ № 1-16
13. ул. „5 и 6 тупик“ № 1-2
14. ул. „Батак“ № 1-7
15. ул. „Копривщица“ № 1-14
16. КСУДС
17. ул. „Атанас Кабов“ № 1-27
18. ул. „Стр. Мишекопаранов“ № 1-12
19. ул. „Любен Каравелов“ № 1-7
20. ул. „Ген. Генчев“ № 1-52
21. ул. „Данаил Юруков“ № 1-11

Сметосъбирачен автомобил МЕРЦЕДЕС
гр. БРАЦИГОВО
ПЕТЪК

1. ул. „Георги Раковски“ № 1-20
2. ул. „Антониановци“ № 1-27
3. ул. „Ангел Симонов“ № 1-26
4. ул. „Владимир Кацаров“ № 1-22
5. ул. „Ангел Арнаудов“ № 1-30
6. ул. „Божура Попова“ № 1-33
7. ул. „Крум Кондаков“ № 1-9
8. ул. „Георги Глухчев“ № 1-24
9. ул. „Атанас Ненов“ № 1-63
10. ул. „Васил Петлешков“ № 1-71
11. ул. „Братя Кацарови“ № 1-25А
12. ул. „Георги Михайлов“ № 1-20
13. ул. „Славчо Карналов“ № 1-17
14. ул. „Христо Дамянов“ № 1-6
15. ул. „Кирил Гюлеметов“ № 1-25
16. ул. „Проф. Тодор Поляков“ № 2-10
17. ул. „Трети март“ № 1-36
18. ул. „Братя Златкови“ № 1-13
19. ул. „Вълев бунар“ № 2 и № 12
20. ул. „Братя Гачеви“ № 1-20
21. ул. „Никола Боянов“ № 1-33
22. ул. „Христо Гюлеметов“ № 1-36

Сметосъбирачен автомобил РЕНО
с. ЖРЕБИЧКО
ЧЕТВЪРТЪК

1. ул. „Първа“
2. ул. „Трета“
3. ул. „Осма“
4. ул. „Девета“
5. Ул. „Десета“
6. ул. „Петнадесета“

Сметосъбирачен автомобил РЕНО
с. БЯГА
СРЯДА

1. ул. „ Четиридесет и седма“ до № 6
2. ул. „Шестнадесета“ до № 1
3. ул. „Девета“ до № 34
4. ул. „Двадесет и четвърта“ до № 34
5. ул. „Осемнадесета“ до № 8
6. ул. „Двадесет и девета“ до № 7
7. ул. „Четиридесет и трета“ до № 14
8. ул. „Четиридесет и втора“ до № 13
9. ул. „Четиридесета“ до № 3
10. ул. „Четиридесет и първа“ до № 6
11. ул. „Тридесет и девета“ до № 6
12. ул. „Тридесет и четвърта“
13. ул. „Двадесет и трета“ до № 9
14. ул. „Двадесет и втора“ до № 6
15. ул. „Тридесета“ до № 5
16. ул. „Двадесет и седма“ до № 3
17. ул. „Тридесет и пета“ до № 5
18. ул. „Тридесет и шеста“ до № 9
19. ул. „Седма“ до № 7
20. ул. „Четиридесет и пета“ до № 3
21. ул. „Тридесет и осма“ до № 3
22. ул. „Деветнадесета“ до № 6
23. ул. „Четиридесет и осма“ до № 49
24. ул. „Шеста“ до № 22
25. ул. „Десета“ до № 4
26. ул. „Осма“ до № 8
27. ул. „Единадесета“ до № 7
28. ул. „Четиридесет и шеста“
29. Извън регулация – Кайнаклъка
30. Стадиона

Сметосъбирачен автомобил МЕРЦЕДЕС
с. БЯГА
СРЯДА

1. ул. „Първа“ до № 88
2. ул. „Петнадесета“ до № 20
3. ул. „Двадесета“ до № 33
4. ул. „Двадесет и първа“ до № 19
5. ул. „Четиридесет и четвърта“ до № 44
6. ул. „Тридесет и първа“ до № 38
7. ул. „Двадесет и пета“ до № 22
8. ул. „Пета“ до № 14
9. ул. „Тридесет и трета“ до № 20
10. ул. „Тридесет и втора“ до № 13
11. ул. „Тридесет и седма“ до № 12
12. ул. „Четиринадесета“ до № 16
13. ул. „ Трета“ до № 44
14. ул. „Втора“ до 35, 44, 31, 37
15. ул. „Седемнадесета“ до № 14
16. ул. „Двадесет и шеста“ до № 37
17. ул. „Двадесет и осма“ до № 22
18. ул. „Дванадесета“ до № 10
19. ул. „Тринадесета“ до № 12
20. ул. „Четвърта“ до № 17
21. Стопански двор

Сметосъбирачен автомобил РЕНО
с. ИСПЕРИХОВО
ПЕТЪК

1. Пункт за изваряване на ракия
2. ул. „Седма“ № 1-28
3. ул. „ Трета“ № 1-13
4. ул. „ Пета“ № 1-18
5. ул. „ Шеста“ № 1-8
6. ул. „ Шестнадесета“ № 1-15
7. Извън регулация
8. ул. „ Осма“ № 1-17
9. ул. „Девета“ № 1-2
10. ул. „ Десета“ № 1-13
11. ул. „ Единадесета“ № 1-13
12. Квартали: 1, 2, 3, 4, 5, 6, 7, 9, 10
13. ул. „ Тринадесета“ № 1-9
14. ул. „Четиринадесета“ № 1-12
15. ул. „ Петнадесета“ № 1-16
16. ул. „ Седемнадесета“
17. ул. „Двадесет и пета“ № 1-10
18. Ул. „Дванадесета“ № 1-12
19. ул. „ Тридесет и втора“ № 2-8
20. ул. „Тридесет и пета“ № 1-9
21. ул. „ Тридесет и шеста“ № 1-9
22. ул. „ Тридесет и трета“ № 1-12
23. Квартали: 11, 23, 24, 25, 31, 32, 33, 52

Сметосъбирачен автомобил МЕРЦЕДЕС
с. ИСПЕРИХОВО
ЧЕТВЪРТЪК

1. ул „Първа“ № 1-24
2. ул. „Втора“
3. ул. „Осемнадесета“
4. ул. „Двадесет и четвърта“ № 4-38
5. ул. „Тридесет и първа“ № 1-20
6. ул. „Тридесет и осма“ № 1-58
7. ул. „Тридесет и девета“ № 1-38
8. ул. „Двадесет и втора“
9. ул. „Четвърта“ № 1-12

Сметосъбирачен автомобил РЕНО
с. КОЗАРСКО
ЧЕТВЪРТЪК

1. ул. „Тридесет и първа“ № 1-8
2. ул. „Втора“ № 1-8
3. ул. „Трета“ № 1-14
4. ул. „Тридесет и трета“ № 1-35
5. ул. „Четвърта“ № 1-20
6. ул. „Тридесет и четвърта“ № 1-16
7. ул. „Пета“ № 1-6
8. ул. „Тридесет и пета“ № 1-7
9. ул. „Шеста“ № 1-6
10. ул. „Тридесет и шеста“ № 1-5
11. ул. „Седма“ № 1-9
12. ул. „Тридесет и седма“ № 1-9
13. ул. „Осма“ № 1-3
14. ул. „Тридесет и осма“ № 1-5
15. ул. „Девета“ № 1-5
16. ул. „Тридесет и девета“ № 1-6
17. ул. „Четиридесета“ № 2-4
18. ул. „Единадесета“ № 1-6
19. ул. „Четиридесет и първа“ № 1
20. ул. „Четиридесет и втора“ № 1-3
21. ул. „Четиридесет и трета“ № 1-2
22. ул. „Четиридесета“ № 1-10
23. ул. „Четиридесет и четвърта“ № 1
24. ул. „Петнадесета“ № 1-4
25. ул. „Шестнадесета“ № 1-3
26. ул „Двадесет и първа“ № 1-4
27. ул „Тридесета“ № 1-6
28. Бензиностанция на разклона
29. ул. „Двадесет и трета“ № 1-7
30. ул. „Двадесет и четвърта“ № 1-6
31. ул. „Двадесет и пета“ № 1
32. ул. „Двадесет и осма“ № 1-14
33. ул. „Двадесет и девета“ № 1-6
34. Сгради на РПК „Априлци“
35. „Валкин – С. Кичуков“ ЕТ
36. „Тивес-козметик“ ООД
37. „Здравко Чехларски“ ЕТ
38. „Интер Д“ ЕООД (месокомбинат)

Сметосъбирачен автомобил МЕРЦЕДЕС
с. КОЗАРСКО
ЧЕТВЪРТЪК

1. ул. „Първа“ № 1-55 без № 35
2. ул. „Двадесет и втора“ № 1-48
3. ул. „Осемнадесета“ № 1-34
4. ул. „Двадесет и шеста“ № 1-8
5. Мандра
6. ул. „Седемнадесета“ № 1-41
7. ул. „Тридесет и втора“ № 1-24
8. ул. „Деветнадесета“ № 1-7
9. ул. „Двадесета“ № 1-7
10. ул. „Двадесет и седма“ № 1-10

Сметосъбирачен автомобил РЕНО
с. РОЗОВО
ВТОРНИК

1. ул. „Първа“ № 2-82
2. ул. „Втора“ № 1-61
3. ул. „Трета“ № 1-38
4. ул. „Четвърта“ № 1-12
5. ул. „Пета“ № 1-28
6. ул. „Шеста“ № 1-13
7. ул. „Седма“ № 1-7
8. ул. „Осма“ № 1-26
9. ул. „Девета“ № 1-18
10. ул. „Десета“ № 1-8
11. ул. „Единадесета“ № 1-10
12. ул. „Дванадесета“ № 1-4
13. ул. „Тринадесета“ № 3-8
14. ул. „Четиринадесета“ № 1-30
15. ул. „Петнадесета“ № 1-27
16. ул. „Шестнадесета“ № 1-8
17. ул. „Седемнадесета“ № 1-17
18. ул. „Осемнадесета“ № 1-34
19. ул. „Деветнадесета“ № 1-13
20. ул. „Двадесета“ № 1-10
21. ул. „Двадесет и първа“ № 1-22
22. ул. „Двадесет и втора“ № 1-8
23. ул. „Двадесет и трета“ № 1-3
24. ул. „Двадесет и четвърта“ № 1-8
25. ул. „Двадесет и пета“ № 1
26. ул. „Двадесет и шеста“ № 1-4
27. Извън регулация – цех за пелети

3. Сметосъбиране и сметоизвозване на ТБО – веднъж месечно за Гробищен парк – вторник.
4. Сметоизвозване и събиране на ТБО от летовище „Розовски вриз“ в активния сезон – вторник, за неактивния – при сигнал на пазача.

Сметосъбирачен автомобил МЕРЦЕДЕС
с. РАВНОГОР
СРЯДА

1. ул. „Първа“
2. ул. „Втора“
3. ул. „Трета“
4. ул. „Четвърта“
5. ул. „Пета“
6. ул. „Шеста“
7. ул. „Седма“
8. ул. „Осма“
9. ул. „Дванадесета“
10. ул. „Тринадесета“
11. ул. „Четиринадесета“
12. ул. „Петнадесата“
13. ул. „Седемнадесета“
14. ул. „Осемнадесета“
15. ул. „Деветнадесета“
16. ул. „Петдесет и втора“
17. ул. „Двадесет и девета“
18. ул. „Петдесета“
19. ул. „Девета“
20. ул. „Тридесет и трета“
21. ул. „Десета“
22. ул. „Тридесет и девета“
23. ул. „Единадесета“
24. ул. „Четиридесета“
25. ул. „Шестнадесета“
26. ул. „Двадесета“
27. ул. „Двадесет и първа“
28. ул. „Двадесет и трета“
29. ул. „Двадесет и четвърта“
30. ул. „Двадесет и седма“
31. ул. „Двадесет и осма“
32. ул. „Тридесет и седма“
33. ул. „Тридесет и осма“
34. ул. „Четиридесет и първа“
35. ул. „Четиридесет и втора“
36. ул. „Четиридесет и трета“
37. ул. „Четиридесет и четвърта“
38. ул. „Тридесет и първа“
39. ул. „Шестдесет и седма“
40. ул. „Тридесет и втора“
41. ул. „Шестдесет и четвърта“
42. ул. „Шестдесет и първа“
43. ул. „Петдесет и девета“
44. ул. „Петдесет и трета“
45. ул. „Петдесет и четвърта“
46. ул. „Петдесет и пета“
47. ул. „Петдесет и шеста“
48. ул. „Петдесет и седма“
49. ул. „Петдесет и осма“
50. Бивш стопански двор – извън регулация

Сметосъбирачен автомобил МЕРЦЕДЕС
Сметоизвозване и събиране на ТБО от летовище „Васил Петлешков“
в активния сезон.
(ВТОРНИК и ПЕТЪК)

1. ул. „Четиридесет и пета“
2. ул. „Четиридесет и осма“
3. ул. „Тридесета“
4. ул. „ Шестдесет и трета“

5. Сметоизвозване и събиране на ТБО от летовище „Васил Петлешков“ в неактивния сезон – по сигнал на пазача.

6. Поддържане на чистотата за обществено ползване – ежедневно на територията на община Брацигово.

Забележка: Графикът може да бъде променян при официални празници и ремонт на автомобилите.

При тежки зимни условия, с оглед спазване изискванията по безопасност на труда и опазване на техниката, по преценка на водача на автомобила и след съгласуване с ръководството е възможно неизпълнение на графика в трудно достъпни места.

Настоящата заповед да се връчи на всички заинтересовани лица за изпълнение.

Контрол по изпълнението на заповедта възлагам на секретаря на Община Брацигово – Йордан Павлов, и кметовете по населени места.

Настоящата заповед да се публикува във вестник „Априлци“ и на интернет страницата на Общината.

НАДЕЖДА КАЗАКОВА
кмет на община Брацигово

СТИХОВЕ ОТ ИЗВОРА НА ЖРЕБЧЕТО

Още с първия си съзнателен поглед родените в планината схващат колко необятен е светът. Наблюдавайки го от върховете, те още в най-ранната си детска възраст започват да изпитват необуздан стремеж към безкрайността, в която, там някъде, далече-далече, земята се губи загадъчно в небесното море. И може би това е причината душата на планинеца да закопнее за полет още преди да проходи. Да, със сигурност може да се твърди, че поради естеството си планината е гнездо на романтици и мечтатели. Или казано с една дума – на поети. И никак не е случайно, че песните на родопчани докосват сърцата ни толкова силно. И че се възприемат с аплодисменти навсякъде по света. Нужно ли е да споменаваме, че една от тях дори бе избрана, за да представи човечеството пред евентуалните извънземни обитатели на космическото пространство?

Не прави изключение и близкото до нас Жребичко. Поезията там обитава почти всеки дом, но кой знае защо, творците й по правило не обичат да парадират с нея. Те носят своите стихове в душите си, но не напират да ги публикуват. Споделят ги с най-близките си, записват ги в тефтери и тетрадки и... толкова. Ето само няколко от тези самородни таланти:

РАНГЕЛ ПЕЙКОВ

(1940 – 1989 г.)

„Мисълта не обича да марширува в строй. Ако беше така, най-големите философи щяха да са сред военните.“ – това е верую̀то на Рангел. Тази негова сентенция би могла да се приеме като прелюдия към още по-силната му страна – публицистиката, но в Деня на поезията няма как да се отклоняваме в тази посока.

Ще го представим само с две от десетките му неимоверно силни стихотворения. Първото от тях всъщност е неговият словесен душевен автопортрет:

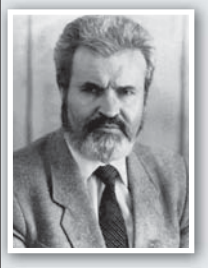

Не искам власт.
Ни слава.
Ни награда...
Завръщам се
при словото си –
в Ада!

Такъв беше той – кратък, ясен, категоричен и безкомпромисен. Качества, които наистина превръщаха дните му в ад. А че не търсеше слава и награда говори фактът, че не намери за нужно да събере произведенията си в книга. Едва след смъртта му на бял свят се появиха една малка стихосбирка – „Завещание“ (1990 г.) и един сборник от поезия и публицистика – „Път“ (2017 г.), но издадени от неговите близки и приятели. В тях може да се прочете още смайваща със силата си поезия.

ПРИЗНАНИЕ

Какъв е тоя огън помежду ни!
Гори душите и плътта зове...
И странно – на езика нямам думи,
а в гърлото клокочат стихове...

ВЕЧНОСТ

Повика ме... И ето – аз съм тук.
О, Майко безначална и безкрайна!
Какво ми даде? – Всичко: плът и дух.
И себе си: и истина, и тайна...

Земя и въздух. Огън и вода.
Преливат се... Отново и отново.
И аз сред тях. Аз – дълг и свобода –
да ги разгатна и превърна в слово...

ДАФИНКА СТАНЕВА



В родния си край Дафинка Станева е непозната, тъй като съзнателният й живот е преминал далече от него. През 1968 г. работата на баща й я отвежда в Добруджа, а през 1979 г. съпругът й – в силистренското село Кайнарджа. Израснала е в Жребичко – потомка е на едно от разклоненията на Крушаровия род. Гимназия е завършила в Силистра, а Висш педагогически институт – в Шумен. Следва една 24-годишна преподавателска дейност.

Същевременно е участвала активно в културния и обществения живот на селището, в което е живяла през цялото това време. Любимото й занимание са били преводите на поезия – от и на руски език. Естествено – и писането на собствени творби. До момента има издадени 5 стихосбирки, една прозаична и 4 краеведски книги. Член е на Съюза на българските писатели, както и на Съюза на руските писатели.

УТЕХА

След бяг по тръни, по посоки птичи
разнищват ме въпроси във нощта:
дали не станах вятър безразличен –
с еднаква страст да галя и руша?

Дали не стина – снежен връх в Аляска –
и глух, и ням в печална пустота,
обърнал гръб на хорски шум и крясък,
самовглъбен в орлова самота.

Не разпилях ли всичкото си зърно
нахалос по скали и сред блата?
Не можех ли за мъничко да свърна
посред доволстващата празнота?

Не ми ли стигаха подслон и хлебец
и къкрещ на котлона къщен свят,
та втурнах се по мамещия хребет
на Словото – и вис, и необят?

Вратата на душата си отворих –
любов и грях, тревоги, гняв не скрих.
Утехата по хребета – от горест,
е утрото да срещам с полет в стих.

ГЕОРГИ КРУШАРОВ - ГОРОЦВЕТ

(1921 – 1998 г.)



Името на Георги Крушаров не е национално известно, но едва ли някой в страната не е чувал знаменитата му реплика, произнесена от трибуната на Седмото Велико народно събрание: „Пътят към Европа минава през селото.“ Пророчески думи, интерпретирани как ли не от псевдополитиците след него.

Популярен общественик и деец на културата от близкото минало (поет, сатирик, самоук художник, любител-постановчик на самодейния театър), той е създал доста колоритни произведения, но за съжаление и до ден днешен те все още отлежават в личните му архиви.

Запазено е обаче едно стихотворение – поетичен отговор на култовото Рангелово четиристишие, посветено на общата им любов – родното им място:

ЖРЕБИЧКО

(на Рангел)

...Твоя
незарастваща рана,
твой апогей
с ген от Спартак и Орфей.
Твоя неоткъсната пъпна връв,
твоя гордост.
И болка до кръв!
Твое начало и край на света,
останало в теб.
И след теб!



ГЕОРГИ СПАСОВ

(1956 – 2009 г.)

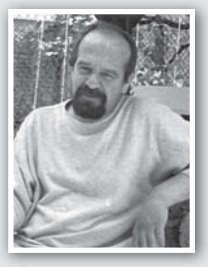

Тези, които го помнят, все още често го споменават като човек с широка душа. Споменават го и с честите му рецитации, както на собствените му стихове, така и на руските класици, които обожаваше.

Неговите четения не се случваха в литературни салони, а сред малки, случайно насъбрани групички (най-вече от младежи) на стъпалата на парк „Априлци“ или на някоя от многобройните, пръснати из града, пейки на градския център. Тетрадките с негови творби така и не се намериха след смъртта му. Но нещичко все пак е запазено.

ПОВЯРВАШ ЛИ МИ...

Мислите си черни ще вкова в окови,
пороците ще хвърля зад гърба,
на миналите дни вратата ще затворя
и вдъхнал на пустинята душа,

ще впрегна вятъра косите ти да вчеше,
воал от пяна морска ще ти изтъка,
ще ти ушия рокля от ефир небесен
и полъха на май ще доведа.

Лицето ти с росата ще умия,
ще лумна като огън твой за цял живот,
а есенния ден, студен и гниещ,
ще оцветя по-импресивно от Ван Гог.

Повярваш ли ми,
аз ще се взривя като Везувий,
с гласа на Ниагара ще гърмя,
и в люлка от лъчи при пълнолуние
по пътя млечен ще те поведа.

ДИМИТЪР ДЪНЕКОВ



На често задавания му въпрос „Как така един човек, посветил се на инженерните науки, се подвизава и в поезията?“ той отговаря простичко: „А защо не? Поезията е хармония, а хармонията е и математическо понятие.“

Освен двете си поетични книги, Дънеков има издадени още 12 други – с проза, сатира и краезнание, както и участия в над 20 национални и регионални сборници и антологии на различна тематика.

АВГУСТ

Денят неумолимо се смалява –
наситен е след житния пожар.
Небето е омекнало, макар
все още да превръща всичко в плява.

Земята моли дъжд. Земята моли,
пропукана до костите от жажда.
Напуква се земята, ала ражда –
най-жилав е животът при неволи.

О, как усърдно коренът се впива
в предверията влажни на недрата.
Как търси сладостта и аромата
за зреещия плод. И му ги влива.

Животът вкусва захарния градус,
преливащ във кръвта му първолетна,
а аз, дотук достигнал неусетно,
усещам как ме близва моят август.

РАЯ КРУШАРОВА

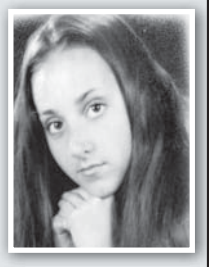

Рая е най-младата от представените тук поети на Жребичко. Къщата, в която е израснала, е издигната точно до легендарния извор на жребчето, станал причина за възникването на селцето.

След Брациговската гимназия, тя е записала и завършила „Английска филология и лингвистика“ в ПУ „Паисий Хилендарски“.

В момента работи като преводач-редактор. Любимият й поет е Яворов, а измежду разказвачите предпочита Йордан Йовков. Стиховете, които е написала, съхранява в многобройните си бележници, но все още не бърза да издаде собствена стихосбирка. Докога ли?

ОГНИЩА

Във вечер зимна с хубост самодивска,
когато скръб и грижа онемеят,
душата своя дял ще си поиска –
в огнището от обич да се сгрее.

Тогава в кръчма – шумна като гара,
където жар в камината въздиша,
до огъня със скитница-китара,
с приятелите спомен ще напишем.

Разпалени от живата жарава,
мъжете тук превръщат се в поети.
И с пълни шепи топлина раздават,
с очи, в които младо вино свети.

А стих и песен волна ще събудят
и обич, и копнеж до изнемога.
Искрите от приятелството-чудо
ще литнат към огнището на Бога.

Редакция в. „Априлци“ – Брацигово,
e-mail: v.apriltsi@abv.bg,
skype: v.apriltsi,
предпечатна подготовка и печат
„Беллопринт“ ООД – Пазарджик,
тел.: 034 440-400